Vanuit het bestuur

18 oktober 1945; op deze datum werd 75 jaar geleden gymnastiekvereniging WIK opgericht; **Willen Is Kunnen**

We zijn met elkaar trots op al die jaren van 'gym' in Groot-Ammers. Bij het zoeken naar oude foto's en documenten horen we het regelmatig terug; 'ik heb vroeger ook op de gym gezeten….' De ene kort de ander langer, maar met elkaar was er plezier en gezelligheid. Door de jaren heen zijn er heel wat dingen veranderd, mensen komen en gaan, er zijn nieuwe lesgroepen opgezet, toestellen bijgekomen en activiteiten georganiseerd. Het enthousiasme voor de sport is al die jaren gebleven, ook nu is dat weer duidelijk zichtbaar. We hebben ons best gedaan om ondanks Corona voor ieder een veilige sportomgeving te organiseren, passend binnen de huidige richtlijnen.

Graag hadden we dit jubileum volgens traditie groot willen vieren met een feestelijke uitvoering door alle leden, maar helaas is dat op dit moment niet mogelijk. Toch willen we dit bijzondere moment niet onopgemerkt voorbij laten gaan en zoeken we andere manieren om hierbij stil te staan en te laten zien wat wij als vereniging in onze mars hebben. Op dit moment, maar ook in alle voorgaande jaren. We zijn in de archieven gedoken, hebben diverse leden en ook oud-leden gesproken om met elkaar deze jubileum editie te kunnen vormgeven en jullie een klein inkijkje te geven van WIK in de afgelopen 75 jaar.

We zijn dankbaar voor alle sportieve prestaties en initiatieven die in de afgelopen jaren mochten plaatsvinden. De wekelijkse sportlessen, maar ook de diverse clubacties en voorbeelden van een gezellig verenigingsleven.

En die jubileum uitvoering, die gaat er vast nog wel een keer komen!!

Gymnastiekvereniging „W.I.K.”

Opgericht
18 oktober 1945

Het bestuur van WIK op de receptie bij het 25 jarig jubileum

Vlnr; dhr. Janse, dhr Witzier, dhr Blonk en trainer Geurts

Mevr. Schreuder-Ooms, mevr. Den Hartog-v/d Grijn, mevr. Slob-Minkema en mevr. v/d Graaf-v/d Grijn

Naast diverse oude foto's, ook enkele persoonlijke verhalen van (oud) WIKKERS

Op 14 april 2020 ontvingen we via onze Facebook pagina het volgende berichtje;

Ik was aan het googelen op Groot-Ammers.

Daarin kwam ik W.I.K. tegen.

Heel lang geleden was ik lid van W.I.K. Vanaf het allereerste begin. In een wit turnbroekje gemaakt van een rijstzakje. De oorlog had net zijn laatste adem uitgeblazen. De uitvoeringen waren in de oude garage van de firma Mourik aan het Kerkplein. We oefenden in het gebouw van IJsclub De Telegraaf.

Een enkele keer gingen we met een bus van Janse voor een uitvoering in de openlucht aan de Vuilendam. Bestaat overigens die benaming ook nog?

De Vereniging zorgde er ook voor dat ik heel jong mijn voortanden brak: Op de rekstok ging ik door mijn armen heen en viel met mijn mond op de rekstok. Een martelgang om weer niet voor paal te lopen.

In die tijd waren camera's heel schaars. Fotootjes dus ook. Elke foto moest je laten afdrukken om te weten of hij geslaagd was of mislukt. Tastbare herinneringen aan W.I.K. heb ik verder niet. Hierbij stuur ik u het enige fotootje dat ik heb van mijn W.I.K.-periode. Ik schat dat ik toen een jaar of dertien was. Ik weet niet wanneer de vereniging het logo kreeg op de gymkleding.

Het doet mij deugd dat de vereniging nog steeds bestaat.

Het ga jullie (bestuur en leden) en de vereniging goed. Juist in deze barre tijd.

Met hartelijke groet,

C. (Kees) de Kovel

Nunspeet

Vanuit ons eigen archief een oude foto uit 1962 met daarop Bram Blonk op de optochtwagen van WIK met onze vlag van onze vereniging

1948 WIK bij de feestelijkheden rondom de kroning van Juliana

24 juni 1950
op de Kerkstraatstoep

1948
Van links naar rechts;
Andries v/d Berg, Kees Kortleve, Wim Kars en Wim Witzier

Op de Voorstraat

Tegenwoordig sporten we met elkaar in een grote sporthal, maar ooit is WIK begonnen in het ijsclubgebouw op de Boezemlanden, bij mooi weer werd er vooral buiten gesport.

Teunie Burggraaf, Aartje en Jannie v/d Wal en onder Hans Kars

WIK in 1957 met meneer Groenewegen

Ons oude Kasboek

Nu niet meer voor te stellen.

Wat een werk!!

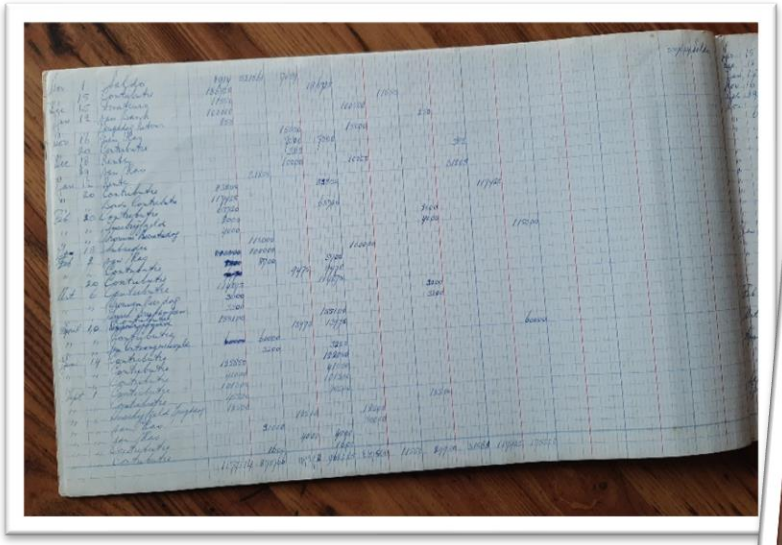

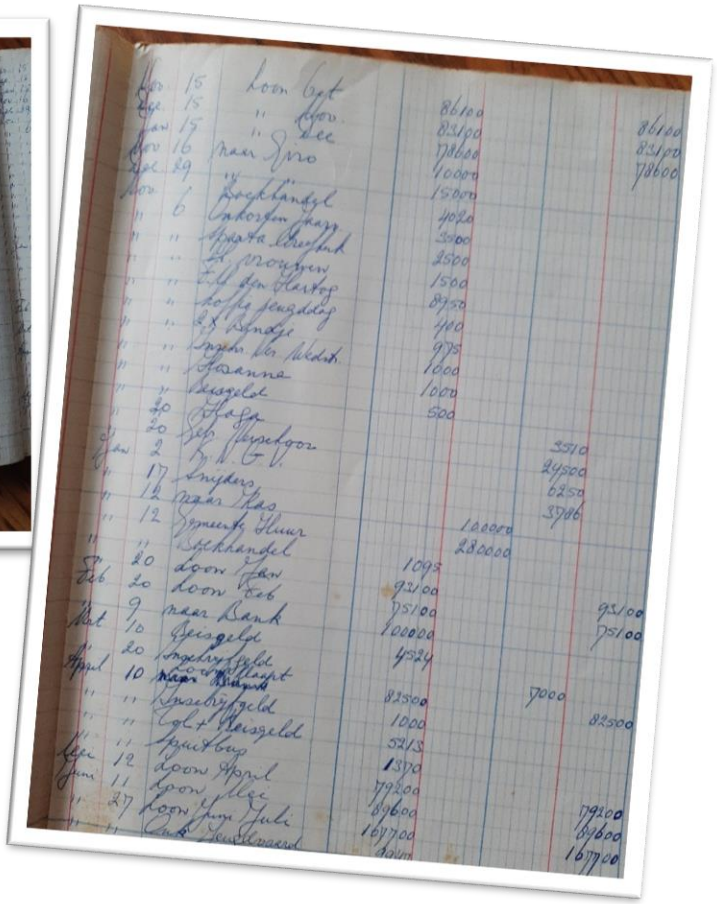

Wie kan er op dit moment meer vertellen over WIK dan Jan Blonk, inmiddels al 55 jaren lid van de vereniging en nog steeds bijna wekelijks in de zaal te vinden.

Jan, hoe ben jij in je jonge jaren bij WIK terechtgekomen?

Toen ik vijf jaar werd mocht ik gaan sporten. Veel keuze had je in die tijd niet. Het was of de voetbal of de gymnastiek. Het werd niet de voetbal, maar naar de gymnastiek, want mijn vader was nl. voorzitter van WIK. Ik moest wel wachten tot het nieuwe seizoen startte, dus in augustus 1965 zette ik mijn eerste voetstappen in de gymnastiekzaal.

Wat herinner jij je nog van die eerste jaren? Waar hadden jullie les? Hoe vaak? Deden er jongens en meiden mee? Hoe was dat toen, tegenwoordig zitten er niet veel jongens op de 'gym', was dat in die tijd anders?

Wat ik mij kan herinneren is dat ik startte in het gymnastiekzaaltje van de oude school aan de Beatrixstraat stoep. Kort daarna verhuisden we naar de gymzaal aan de Margrietstraat. We hadden in die tijd hadden we maar één keer in de week een uurtje les. Van mijn kleuterjaren kan ik mij niet zoveel meer van herinneren. Wel dat ik les heb gehad van juffrouw Kapoen. Na de kleutergroep kwam je met alleen maar jongens in een groep. Deze groepen waren best wel groot, want er was niet zoveel te kiezen wat sporten betreft.

*In die tijd deed je mee aan de Bondsvaardigheidsproeven (een soort diploma gym). Hierbij moest je naast de toesteloefeningen ook nog vragen beantwoorden over de "KNGV" (de voorloper van de KNGU) en moest je het **Bondslied** uit je hoofd leren. Ik kan me nog herinneren dat je na het uitvoeren van je toesteloefeningen alleen naar de kleedkamer moest komen, waar je de vragen moest beantwoorden en **het Bondslied** moest zingen. Voor de geïnteresseerden:*

Geen zang klinkt zo schoon en geen toon wordt gehoord,
Die meer ons begeestert, die meer ons bekoort,
Geen lied klinkt zo krachtvol, zo innig gemeend,
Als 't lied der gymnasten, als broeders vereend.
Dan wordt de eendracht en vriendschap gestaald,
Dan wordt de juichtoon vol geestdrift herhaald,
En daverend rolt dan langs velden en vloed,
Het vrank en het vrij en het vroom en het vroed!

Dan drukken we elkander als broeders de hand,
Dan is er geen sprake van rang of van stand,
Van ouden en jongen, van armen of rijk,
In 't kleed van de turner zijn allen gelijk.
Eén is ons streven en één in gedacht,
Eén is ons doelwit: door oefening kracht!
Bij het vrank en het vrij en het vroom en het vroed!
Ook één in leus en ook één in de groet:
Bij het vrank en het vrij en het vroom en het vroed!

Op latere leeftijd werden de groepen steeds kleiner. Dit werd veroorzaakt door het grotere aanbod van sport in Groot-Ammers. Uiteindelijk bestond de groep waren in ik turnde nog maar uit vier turners.

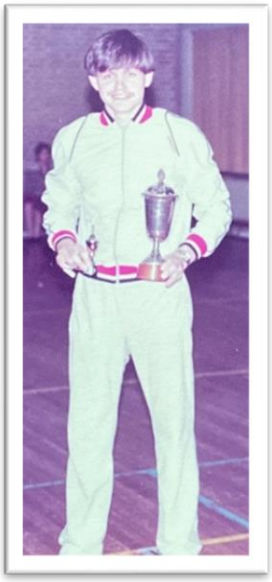

Zijn er bij jou nog verhalen bekend via bijvoorbeeld je vader over de tijd voordat jij zelf lid was? Misschien iets over de oprichting in 1945?

Er is een verhaal wat bij mij is blijven hangen. In de begin jaren van W.I.K. werd er o.a. geturnd in het ijsclub gebouw. Een van de toestellen waar vroeger veel aan werd gedaan was het ringzwaaien. Niet alleen door de dames, maar ook door de heren. Mijn vader vertelde mij dat je tijdens het maken van een vooropzet gebruik kon maken van de muur van de zaal. Je kon als het waren al lopend gemakkelijk de oefening uitvoeren.
En in de zomermaanden werden de toestellen naar buiten verplaatst en turnde je op het boezemland tussen de koeienvlaaien.

Heb je altijd bij WIK geturnd of ook bij andere verenigingen? Zo ja, waarom ook elders?

Ik heb naast het turnen bij W.I.K. ook bij O.K.K. in Hardinxveld-Giessendam geturnd. Toen de groep turners steeds kleiner werd en ik meer wedstrijd ervaring op wilde doen werd ik uitgenodigd om bij O.K.K. te komen turnen. Dus op de dinsdagavonden vertrok ik richting Hardinxveld en trainde daar van 21:00 tot 22:30 uur.
Later ging ik daar ook mee training geven, als assistent van Rob Stout. Zo stond ik op de dinsdagavond van 19:00 tot 22:30 uur in de zaal en heb ik veel ervaring op kunnen doen.

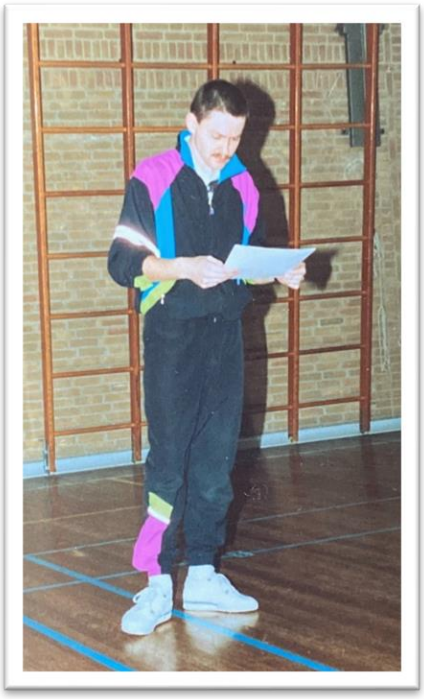

Naast het turnen werd je later ook actief als trainer en nam je ook bestuurlijke taken op je, kun je hier kort iets meer over vertellen?

Ik ben op mijn 14e begonnen met de assistenten opleiding. Eerst werd je opgeleid tot "voorturnen" en daarna volgde de opleiding tot assistent 1 en assistent 2.
Op mijn 17e startte ik met de cursus Algemene Basis Opleiding in de sport. Deze opleiding had je nodig om toelating te krijgen tot een opleiding voor sporttechnisch kader en een opleiding voor jeugdsportleider. Daarna ben ik gestart met de VLG opleiding (Vereniging Leider Gymnastiek). De opleiding duurde in die tijd 240 uur. Op de zaterdagochtend reisde ik af richting Dordrecht om daar vier uur lang theorie en praktijk lessen te volgen. Daarna volgde nog een stageperiode van zo'n 40 uur.
Tijdens deze opleiding ging ik ook steeds meer lesgeven gaan geven bij WIK. Ook werd ik voorzitter van de Technische Commissie bij WIK.
Na het afsluiten van de opleiding ben ik ook les gaan geven bij S.G.V. in Schelluinen en bij Kracht en Vriendschap in Nieuw Lekkerland en stond zo'n 15 uur per week in de zaal.
In 1983 was er een bestuurlijke crisis. Veel bestuursleden besloten te stoppen. Hierdoor zou de vereniging niet meer beschikken over een bestuur. Samen met Hetty Kooy heb ik toen besloten om toe te treden tot het bestuur en werd ik op die avond gekozen tot voorzitter.

Naast de bestuurlijke functies bij WIK ben ik nog 11 jaar actief geweest bij de commissie Turnen van de Dordtse Turn Kring, waar we het nu zo populaire Rayon Turn Toernooi introduceerden.

Hoe zou jij WIK als vereniging door de jaren heen omschrijven? Zijn er door de jaren heen veel zaken veranderd binnen de gymnastiek en het verenigingsleven?

Ik heb W.I.K. altijd een gezellige vereniging gevonden. Een vereniging dit open stond voor steeds nieuwe ontwikkelingen, die steeds is mee gegaan met nieuwe trends binnen de gymnastiek wereld.
In de begin jaren van de vereniging werd er alleen aan gymnastiek gedaan en werd er deelgenomen aan wandel evenementen. Ook werd er jaarlijks een uitvoering gehouden. Op een gegeven moment is hier een einde gekomen. In 1985 hebben we dit weer opgepakt en hebben elk lustrum gevierd met een jubileum uitvoering. Ook zijn we gestart met het vergroten van het les aanbod. Zo werd er gestart met o.a. een selectietraining, aerobics, jazzballet, body fit, ouder en kind gym, streetdance, free running.

Wat wens je WIK toe voor de komende jaren?

Wat ik WIK de komende jaren toewens:
- dat er mensen zullen zijn die deze prachtige vereniging willen besturen;
- dat er voldoende leiding en assistenten zijn die al de leden van WIK kunnen laten genieten van deze fantastisch sport;
- dat er genoeg vrijwilligers zijn die het mogelijk maken activiteiten te organiseren buiten de normale lessen om;
- dat de vereniging nog heel veel jaren mag blijven bestaan.

Sinds 1985 werd er ieder lustrum een grote uitvoering gegeven door de vereniging; steeds met een ander thema. De mooiste shows en creaties kwamen op het podium in de afgelopen jaren. Van een aantal jaren hieronder een korte impressie

1985

Edgar als 'Klaas Vaak'

2010 Fantasia

….. over dromen, piraten, flower power, robots, de onderwater wereld, walking on the moon en mysterie ……

Fantasia

WIK, 65 jaar

2015 FEEST

Après ski door de bodyfit en sportfit

Verjaardagsfeestje bij de meisjes groep 3/4

Drums, a live party door de aerobicsgroep

Turnsters 24 uur in touw voor springplank

GROOT-AMMERS — Zes turnsters van de gymnastiekvereniging WIK hebben al zittend op een trapeze zo'n f 2.500.- voor hun club bijeengebracht. Marianne de Jong, Conja Jongeneel, Evelijn Koster, Jantine van Wijk, Sandra de Vos en Jolanda Sterrrenburg namen vrijdagmiddag rond twee uur hun wankele posities in. Pas 24 uur later zouden zij weer vaste grond onder hun voeten voelen.

De meisjes, in leeftijd variërend van 13 tot en met 17 jaar, namen zelf het initiatief voor de trapezestunt. Door zich door vrienden en familie te laten sponsoren wilden zij hun vereniging aan een nieuwe dubbele springplank helpen. Zo'n attribuut wordt doorgaans niet door de gemeente bekostigd.

Het bedrag dat hiervoor nodig was - f 700.- - werd al vrijdagavond bereikt. De zes waren zo sportief de 24 uur toch vol te maken. Om het uur konden de meisjes even afstappen om vijf minuten pauze te nemen. Die pauze werd vooral benut om de benen even te strekken.

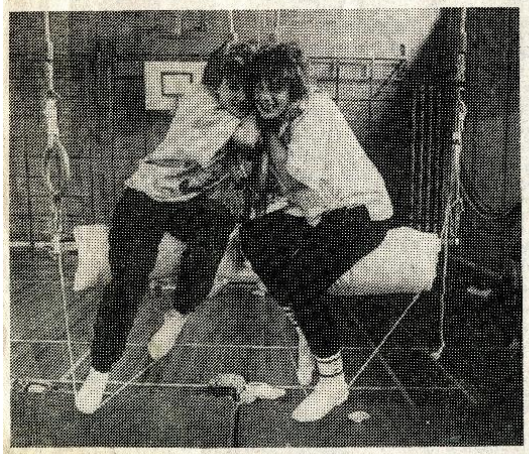

● *De stunt zit er bijna op, vreugde alom (foto: Henk van Veen).*

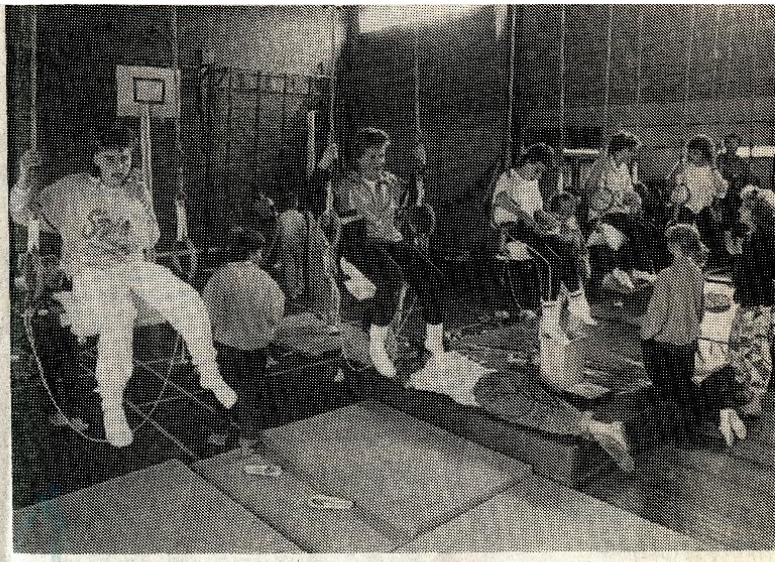

● *De zes turnsters in hun wankele posities (foto: Henk van Veen).*

Overigens hadden de turnsters van spierpijn weinig last, wel speelde de verveling hen op het laatst parten. Het aanwezige publiek zorgde gelukkig voor wat afleiding.

„Een onverwacht succes", noemt Cor Uittenbogaard van WIK de afloop van de stunt, die plaatsvond in de gymzaal aan de Irenestraat. „Het was eigenlijk een grapje, een idee van een van de meisjes. Dat het zoveel geld zou opleveren, was een grote verrassing' Behalve de gewenste dubbele springplank kan Wi len Is Kunnen nu nog mee materiaal aanschaffen „Softballen voor de kleu ters bijvoorbeeld", sugge reert Cor.

WIK in de krant!!

donderdag 3 maart 1994

Zilver voor Joyce Hartholt

GORINCHEM - Turnster Joyce Hartholt schreef zaterdag geschiedenis voor gymnastiekvereniging WIK Groot-Ammers door tijdens het provinciaal kampioenschap in de categorie 1D een zilveren medaille te veroveren. In sporthal De Oosterbliek te Gorinchem bleef de pupil van trainer Jan Blonk met haar totaalscore van 31.25 punten 22 concurrentes de baas. De Ammerse diende alleen Chantal Goudswaard (Olympia Papendrecht) voorrang te verlenen. José Zoeteweij (Velocitas) verzekerde zich van het brons.

Zilver en brons Sanne Vriesman

GROOT-AMMERS - WIK-turnster Sanne Vriesman nam zaterdag in Den Haag met succes deel aan de provinciale toestelfinales. Per toestel streden acht turnsters om de beschikbare medailles. Vriesman kwam uit op de onderdelen vloer, sprong en brug.

Op eerstgenoemd onderdeel scoorde zij 7.10 punten en dit was goed voor een vierde plaats. De winst was weggelegd voor Verona v.d. Leur (Pro Patria) met 8.55 punten. Naar het oordeel van de juryleden was de sprong van Sanne Vriesman goed voor 8.75 punten. Deze waardering leverde de pupil van trainer Jan Blonk een zilveren medaille op achter Marjoleine Verwey van het Zoetermeerse Pro Patria (9.00). Verwey was tevens ongenaakbaar op de brug (9.55). Tweede werd Natasja Kool van het Dordtse Sparta (9.35). Sanne Vriesman en Verona v.d. Leur deelden de derde plaats met 9.00 punten.

Aanstaande zaterdag neemt de Ammerse deel aan het NK in Opmeer. Daar strijden de 32 beste turnsters op C-niveau om de landstitel.

De Dordtenaar PAGINA 20

Verrassende kringtitel voor WIK-turnster

Van onze turnmedewerker

RIDDERKERK - Sanne Vriesman heeft bij de kringkampioenschappen van de turnkring Dordrecht en omstreken in de Ridderkerkse sporthal Drievliet voor een verrassing gezorgd. De jonge turnster van WIK uit Groot Ammers pakte zaterdag in de categorie pupillen CII de kringtitel, met een totaal van 32 punten rond. Het was de eerste titel sinds vele jaren voor een turnster van WIK.

2012

Clinic Capoeira bij WIK Groot-Ammers

GROOT-AMMERS • Gymnastiekvereniging WIK in Groot-Ammers verzorgt op maandag 5 november in sporthal De Reiger een clinic Capoeira. Dit is een Braziliaanse dans-vechtsport, met aanvals- en verdedigingstechnieken op muziek. Het ziet eruit als een combinatie van acrobatische bewegingen. De clinic is bedoeld voor leden vanaf groep vijf tot en met de tieners.

De clinic begint om 17.30 uur en duurt tot 20.00 uur. Er is plaats voor veertig kinderen.

maandag 5 november • Jonge leden van gymnastiekvereniging WIK uit Groot-Ammers krijgen van twee mannen van vereniging Aldeia een clinic capoeira, een Braziliaanse vecht-dans. Onder begeleiding van Braziliaanse muziek leren de WIK-leden de eerste beginselen.

De 24-uurs marathon van WIK-gym Groot-Ammers leverde afgelopen weekend 2.501 euro aan sponsorgeld op, waarvan de helft naar Spieren voor Spieren gaat. Onderdeel van de geslaagde marathon was een flashmob, uitgevoerd op het Oranjeplein in Groot-Ammers. FOTO: JACQUELINE MOUTHAAN

WIK-gym start met 24-uurs marathon nieuw seizoen

20/2

GROOT-AMMERS • Gymnastiekvereniging WIK Groot-Ammers start vrijdag 31 augustus het nieuwe seizoen op een bijzondere wijze: met een 24 uur durende gymmarathon. De aanvang is 18.00 uur. Op zaterdag 1 september wordt om 17.00 uur het laatste uur ingeluid.

De gymmarathon vindt plaats in sporthal De Reiger in Groot-Ammers. Belangstellenden zijn welkom om dit sportieve spektakel bij te wonen.

Sponsoren

Ongeveer vijftig kinderen nemen deel aan de gymmarathon. Voor hen staan allerlei verschillende activiteiten klaar. Deze lopen uiteen van aerobic tot dauwtrappen en circustraining. De kinderen laten zich sponsoren. De helft van de opbrengst gaat naar een goed doel: Spieren voor Spieren. De afsluitende show staat zaterdag 1 september van 17.00 tot 18.00 uur op de agenda.

Voor meer informatie kunnen belangstellenden contact opnemen met Edgar de Wit, 06-45371225.

Groove Kings geven les

GROOT-AMMERS • Zo'n 50 kinderen van 6 tot 18 jaar hebben deelgenomen aan de hiphopdans workshop van gymnastiekvereniging WIK in Groot-Ammers. De kinderen hebben alles geleerd van basic step en six step tot babyfreese. De workshop werd gegeven door de leden van dansgroep Groove Kings. Zij waren eerder finalisten bij Hollands Got Talent en te zien bij The Voice, Let's Dance en Popstars. FOTO GYMNASTIEKVERENIGING WIK

Vanaf oktober 2016 is deze papieren turnflits vervangen door een digitale Nieuwsbrief,

Inmiddels zijn we aangekomen bij nummer 25

Daarnaast is WIK verder online actief geworden met een eigen website, Facebook en Instagram

In het voorjaar van 2017 is het oude logo vervangen door een nieuw dynamisch logo:

GYMNASTIEKVERENIGING
WIK GROOT-AMMERS

Club kampioen schappen 2018

Door de jaren heen hebben we
heel veel prijzen gewonnen.
Bekers, vaantjes, het kon niet op.
De oudste die we hebben
gevonden is van 1958 / 1959

17 JUNI 2014 | 08.44

Moniek Broere wint Bram Blonk Bokaal

Bekijk de foto

GROOT-AMMERS • Moniek Broere werd zaterdag de onbetwiste winnaar van de onderlinge selectiewedstrijden van gymvereniging WIK, waaraan 21 turnsters deelnamen. Ze kwam hiermee in het bezit van de Bram Blonk Bokaal.

Deze wisselbeker werd aan Moniek Broere uitgereikt door de echtgenote van de vorig jaar overleden Bram Blonk. Een mooi gebaar ter nagedachtenis aan Bram Blonk die sinds 1945 tot vorig jaar lid was van WIK en veel voor de vereniging heeft gedaan en betekend, van voorzitter tot trainer en van jurylid tot erelid.

De 1e winnaar van de 'Bram Blonk' bokaal

Britt Verschoor wint Bram Blonk Bokaal

GROOT-AMMERS • De Bram Blonk Bokaal van gymvereniging WIK, die wordt uitgereikt aan de beste selectieturnster, is gewonnen door Britt Verschoor. De wisselbokaal draagt de naam van Bram Blonk, die vanaf 1945 tot zijn overlijden in 2013 veel voor de Groot-Ammerse gymvereniging heeft betekend.

De 'Bram Blonk Bokaal' is gewonnen door

2014 Moniek Broer
2015 Britt Verschoor
2017 Britt Verschoor
2018 Indy Ansink
2019 Chiarah Peppelaar
2020 in dit jaar zijn er geen onderlinge wedstrijden gehouden

Het Kontakt van donderdag 22 oktober 2020

'Feest' voor Ammerse gymnastiekvereniging

75 jaar gymmen in Groot-Ammers

WIK Groot-Ammers bestaat 75 jaar. Een knappe prestatie voor de nog altijd grote regioclub.

GROOT-AMMERS • Gymnastiekvereniging WIK (Willen Is Kunnen) uit Groot-Ammers stond afgelopen weekend stil bij haar 75-jarig bestaan. Letterlijk in stilte, want wegens de huidige coronamaatregelen kon het geplande jubileum niet doorgaan. Toch wil het bestuur niet onopgemerkt voorbij laten gaan dat op 18 oktober 1945 WIK Groot-Ammers haar deuren opende.

Jan Blonk (60) is met zijn 55-jarig lidmaatschap het oudste lid van de vereniging. Gedurende die tijd vervulde hij meerdere rollen, zowel binnen als buiten de zaal: "Ik begon als kleutertje. Mijn vader was voorzitter van de vereniging. Het was in die tijd een beperkte keuze: voetbal of gymnastiek, maar die keuze was snel gemaakt. Daarna ben ik blijven hangen zoals dat heet. Uiteindelijk ben ik als trainer de zaal in gegaan en heb ik wat bestuursfuncties gehad."

"Toen ik begon was dat nog in het oude ijsclub-gebouw", blikt hij terug: "Vervolgens zijn we verhuist naar het zaaltje in de oude school aan de Beatrixstraat, maar daarna gingen we al snel naar de Margrietstraat. Daar hebben we denk ik een jaar of twaalf gezeten tot de sporthal kwam." Jan verhuisde altijd trouw mee. Hij heeft het dan ook nog altijd naar zijn zin: "Anders had ik het al lang niet meer gedaan. Ik sta nog steeds met heel veel plezier in de zaal."

Vrijwilligers

In 2007 werd Jan, mede vanwege zijn vrijwillige inzet voor de WIK, benoemd tot Ridder in de Orde van Oranje-Nassau. "Dat was een leuk verhaal. Ik stond hier op vrijdagavond in de zaal, toen we opeens moesten stoppen. Ik was eigenlijk als enige verbaast. Iedereen wist ervan, behalve ik. Toen stond de burgemeester in de hoek van de kantine met die prachtige mededeling. Dat was een hele leuke verrassing."

• Het huidige bestuur. V.l.n.r.: Lia van Luik, Yolande Mouthaan, Jacqueline Mouthaan en Agnes Broer FOTO: WIK GROOT-AMMERS

Zijn langdurige betrokkenheid is tegenwoordig vrijwel een unicum: "Dat is in de loop der jaren gekomen denk ik. Je merkt gewoon dat het heel lastig is geworden om mensen voor een langere tijd aan een vereniging te binden."

Jacqueline Mouthaan (54) is inmiddels het langstzittende bestuurslid van de vereniging. Ook haar inspanningen als vrijwilligster gaan al 15 jaar terug. Ook zij ziet de spoeling vrijwilligers dunner worden. Hoewel er nog geen grote reden tot zorg is, hoopt ze wel op versterking: "Het wordt steeds moeilijker. Het is een behoorlijke uitdaging om nieuwe vrijwilligers te werven. Het vinden van gediplomeerde leiding is momenteel het lastigst. Daar zit gewoon veel tijd in. Zeker voor de selectie zijn we nog wel op zoek naar leiding. Het vullen van die gaten gaat nu met pijn en moeite."

Vlag

Aandenken aan de beginperiode van WIK Groot-Ammers is de originele vlag (zie foto). Het is een trots eigendom van de vereniging: "Die is helemaal met de hand gemaakt", licht Jacqueline toe. "Daar zijn we heel zuinig op. Hij hangt hier niet meer op, maar betekent veel voor ons."
Jan voegt daar aan toe: "In de vlag bevindt zich de tekst: 'Mens sana in corpore sano', wat betekent: 'Een gezonde geest in een gezond lichaam'. Dat is de lijfspreuk van de turnbond, waar geen woord aan gelogen is." Afgelopen weekend had in het teken moeten staan van het 75-jarig jubileum, met daarbij een leuke activiteit: "We wilden eigenlijk weer een jubileumuitvoering doen", aldus Jacqueline. "Dat doen we elke vijf jaar, maar dit jaar wilden we daar een speciaal thema aan koppelen. In februari zijn we daar al mee begonnen, maar daarna zagen we al snel dat dat 'm niet ging worden. We hebben die beslissing tijdig moeten nemen."

Van uitstel komt in dit geval geen afstel, hoopt ze tot slot: "Het valt nu allemaal in het water, maar we maken er volgend jaar hopelijk iets moois van. Dan vieren we gewoon 75+1."

Jan van der Horst

Wat een leuke reacties n.a.v. ons 75 jarig jubileum

17:12

Antwoorden

met veel plezier gegymd en les gegeven! Mooie vereniging... van harte gefeliciteerd 🎉🎉

1 d Vind ik leuk Beantwoorden

Saskia Van Arkel-de Vos
Marianne Den Hartog inderdaad, les geven en uitvoeringen bij jubilea
En soms een optocht 😀🥳

23 u Vind ik leuk 2
Beantwoorden Chatbericht

Marianne Den Hartog
Saskia Van Arkel-de Vos wat een leuke foto Sas, toen was ik 15 🙈.. mooie tijd!

23 u Vind ik leuk 1
Beantwoorden Chatbericht

Jantine Brokking
Lang geleden🙈

Antwoorden als Gymvereniging Wik

17:12

Antwoorden

Saskia Van Arkel-de Vos wat een leuke foto Sas, toen was ik 15 🙈.. mooie tijd!

23 u Vind ik leuk 1
Beantwoorden Chatbericht

Jantine Brokking
Lang geleden🙈

23 u Vind ik leuk 1
Beantwoorden Chatbericht

Saskia Van Arkel-de Vos
Wie zat er naast jou Marianne?

21 u Vind ik leuk Beantwoorden
Chatbericht

Saskia Van Arkel-de Vos
Jantine nog eentje, uitvoering met o.a. Meinja , 40 jarig bestaan WIK

21 u Vind ik leuk 2
Beantwoorden Chatbericht

Antwoorden als Gymvereniging Wik

Tot slot willen we in deze nieuwsbrief benoemen dat de vereniging niet zou kunnen bestaan zonder ons geweldige trainersteam. In de loop der jaren zijn er veel enthousiaste trainers geweest.

We hadden op deze plek graag een mooie groepsfoto geplaatst maar konden dit door corona niet georganiseerd krijgen.

Ons huidige trainersteam inclusief assistenten bestaat uit:

Iris Mol, Eva Bakker, Irene Mouthaan, Yolande Mouthaan, Anouk van Minnen, Jan Blonk, Stephanie Gaal, Ilona van Reede, Rianne de Jong, Ilse van der Ham, Rick Hoogerwaard, Tim Hoogendoorn, Lisanne Liefhebber, Anouk Luiken, Alissa van Luik, Tamara van Luik, Moniek Broere en Roxan Broer.

En natuurlijk niet te vergeten de donateurs (voor hun trouwe, jaarlijkse bijdrage), de sponsors (als we weer eens een leuke actie hebben bedacht), en jullie als leden en ouders van leden voor jullie hulp bij van alles (ophalen donateursgeld, speculaasverkoop, toestellen op- en afbouwen, begeleiding naar de Springdagen enz. enz.)

HARTELIJK DANK!!! Een dikke pluim voor jullie allemaal!

Einde Jubileum Nieuwsbrief

Reacties zijn welkom op nieuwsbrief@wik-gym.nl